روزنامه منطقه جنوب کشور

دریا

پنجشنبه ۱۱ بهمن ۱۴۰۳ — ۲۹ رجب ۱۴۴۶
سال بیست و چهارم — شماره ۴۶۵۰
۴ صفحه — ۵۰۰۰ تومان

پست الکترونیکی: daryanews_bnd@yahoo.com

بحران ترخیص خودروهای وارداتی در بنادر هرمزگان؛

ثبت سفارش و تخصیص ارز، دو متهم اصلی رسوب خودروها

صفحه ۲ را بخوانید

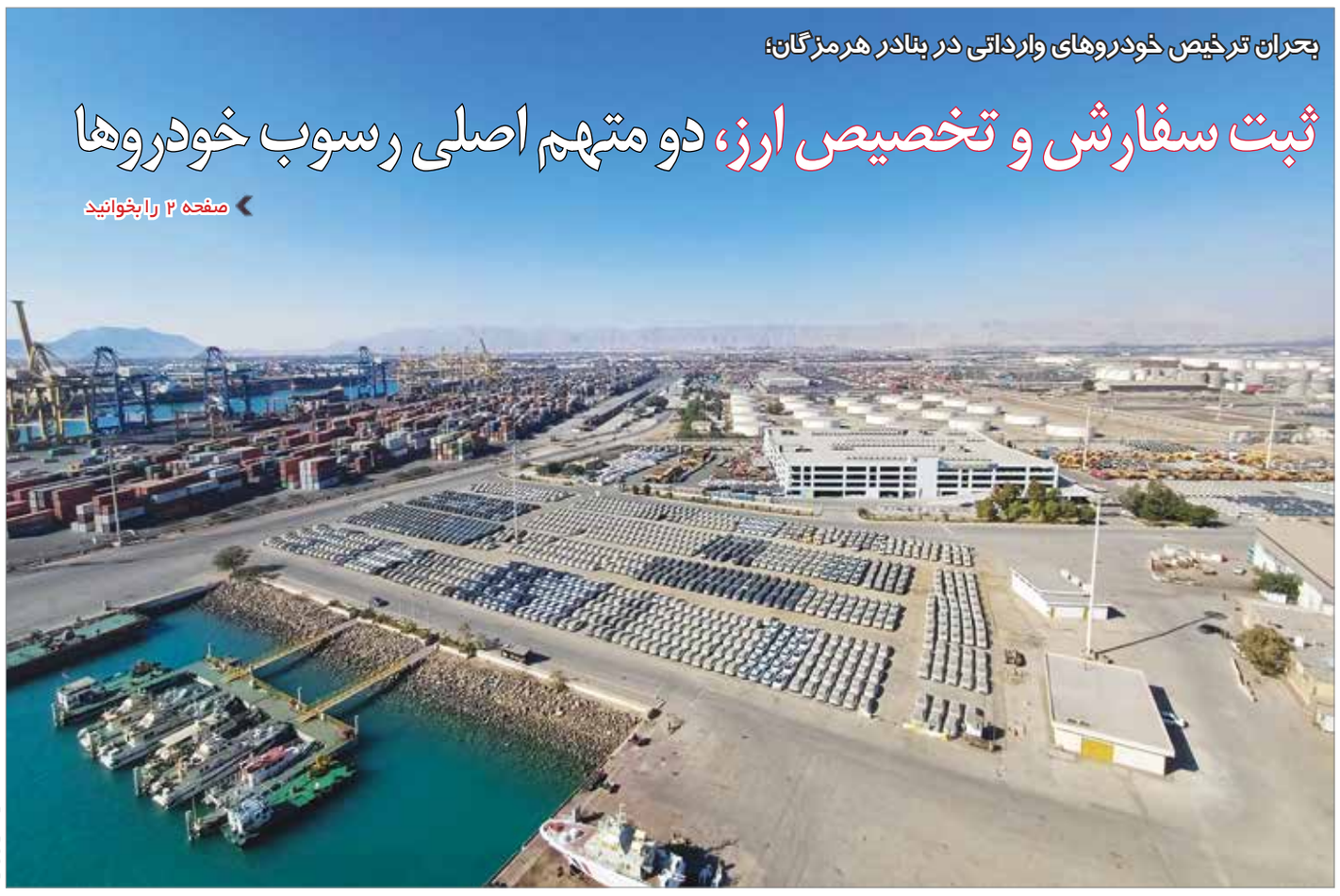

عکس: علی زارعی

از مزرعه پدری تا قله جهانی؛

داستان صادرات کشاورز هرمزگانی به ۳۱ کشور

خوشبختانه با بهره گیری از بازاریابی داخلی و بین المللی، توانسته ام محصولات کشاورزی خودم و کشاورزان هفت استان خرماکار کشورمان را به ۳۱ کشور جهان صادر کنم و در حال حاضر سالانه بیش از ۲۶ هزار تن صادرات دارم

صفحه ۱ را بخوانید

تیترهای امروز

رهبر انقلاب در دیدار جمعی از مسئولان نظام و سفرای کشورهای اسلامی:

پشت لبخندهای دیپلماسی آمریکا باطن خبیث پنهان است، حواسمان باشد

۳

مافیای مسکن و خودرو تحدیدکنندگان نسل و فرزندآوری

۳

استاندار هرمزگان:

خدمت رسانی به جامعه ایثارگران نیازمند تجدیدنظر است

۳

نماینده ولی فقیه در هرمزگان:

حوزه‌های علمیه و مدارس دینی متناسب با نیاز جامعه گام بردارند

۳

آبا بتن ساحل
Aba Beton Sahel
تولید و عرضه بتن آماده
دفترمرکزی: ۳۲۲۱۲۸۲۸-۳۲۲۱۲۹۲۹
کارخانه: ۳۱-۳۲۵۶۱۰۳۰
آدرس: بندرعباس- بلوار امام خمینی نرسیده به میدان شهدا نبش خیابان دانش ساختمان بنی هاشمی واحد ۲

نگین رودخانه هرمزگان

از مزرعه پدری تا قله جهانی؛

داستان صادرات کشاورز هرمزگانی به ۳۱ کشور

یعقوب رستمی/دریا
yaghob.rostami22@gmail.com

مصاحبه اختصاصی // غلامرضا انباز، کشاورز و کارآفرین هرمزگانی، داستانی الهام‌بخش از تلاش، پشتکار و عشق به کشاورزی دارد. او که از کودکی همراه با پدرش در باغ و زمین‌های کشاورزی فعالیت می‌کرد، از همان دوران کودکی عشق و علاقه ویژه‌ای به کشـــاورزی پیدا کرد. این علاقه و تلاش بی‌وقفه باعث شد تا امروز نامش به عنوان یکی از موفق‌ترین کشاورزان و کارآفرینان هرمزگان و ایران بر سر زبان‌ها باشد. در ادامه، گفت‌وگویی با این کارآفرین موفق انجام شده که تجربیات و دستاوردهای او را به نمایش می‌گذارد.

غلامرضا انباز در گفت‌وگو با خبرنگار روزنامه دریا با بیان اینکه بنده کشـــاورز و کشاورز زاده هستم، اظهار کرد: از زمانی که بچه بودم به همراه مرحوم پدرم به باغ و زمین کشاورزیمان می رفتم و به اندازه توانم در مزرعه به پدرم کمک می‌کردم.

● **شروع عشق به کشاورزی از دوران کودکی**

وی در ادامـــه افزود: از همان زمان بچگی عشـــق و علاقه ویژه‌ای به کشـــاورزی پیدا کردم. تا زمانی که دیگر راهی مدرســـه جهت تحصیل شدم. مدیرعامل شرکت بسته‌بندی خرما و مرکبات نگین هرمزگان رودخانه خاطر نشان کرد: از مدرسه که برمی‌گشتم منزل، استراحت اندکی می‌کردم و دوباره در مزرعه مشغول به کار می‌شدم. تا اینکه توانستم در کشاورزی مهارت کسب کنم.

انباز، بیان داشـــت: به کمک مادرم که زری‌بافی می‌کرد، یک دوچرخه شماره بیست را از تعاونـــی ۱۵ خرداد خریداری کردم و از آن موقع کار در کنار تحصیل را آغاز کردم . وی عنوان کرد: در دوران ابتدایی، وقتی به مدرســـه می‌رفتم ، مقداری تخمه آفتابگردان را در کاغذهای دفترم که در آن‌ها مشق و املا نوشته بودم می ریختم و می فروختم تا اینکه توانستم مقداری پول آن زمان (سکه هم بود) به دست بیاورم و بدهی خودم بابت خرید دوچرخه به مادرم (که دهه شصت بیست تومان یعنی دویست ریال خریده بودم) پرداخت کنم.

مدیرعامل شرکت بسته‌بندی خرما و مرکبات نگین هرمزگان رودخانه، گفت: با کار و کاسبی با دوچرخه توانستم یک موتور یاماها صد را خریداری و ادامه تحصیل دهم . بازهم کار و کاسبی و دوره‌گردی ؛ مرغ زنده را از شهرستان رودان خریداری می‌کردم و با قفسی پشت ترک موتور درب تمام خانه‌ها، روستا به روستا برای فروش محصول خود می‌رفتم تا اینکه توانستم به تحصیل در مدرسه راهنمایی برسم.

● **تلاش برای توسعه کشاورزی و تولید**

انباز ادامه داد: وقتی که در دوران راهنمایی شروع به تحصیل کردم، با عشق و علاقه بیشـــتری درس می‌خواندم و همیشه هم مورد تشـــویق معلمان عزیزم بودم که از همین‌جا دست همه آن‌ها را می‌بوسم. وی تصریح کرد: در آن موقع کشور عزیزمان درگیـــر جنگ با رژیم بعثی عراق بود. آن زمان برای کمک به جبهه حق علیه باطل کمک جمع‌آوری می‌کردند و قُلک به دانش‌آموزان می‌دادند و بنده از مدیر مدرســـه دوتا می‌گرفتم، یکی برای کمک به جبهه‌ها و دیگری برای عزاداری ایام ماه محرم.

مدیرعامل شـــرکت بسته‌بندی خرما و مرکبات نگین هرمزگان رودخانه اضافه کرد: بعد از دوران راهنمایی، به مقطع دبیرســـتان رفتم و توانستم با اندک پولی که کاسبی کرده بودم، یک تراکتور رومانی خریداری کنم و بازهم ادامه به کار و تحصیل بدهم.

انبـــاز افزود: از آن موقع در زمین‌های پدرم و کنار او با عشـــق و علاقه بیشـــتری کشاورزی می‌کردم.

وی ابراز داشت: خیلی از کارهای عمرانی و آبادی را خودم در روستاها برای کمک به کشاورزان انجام می‌دادم. شبانه با تراکتور کار می‌کردم و دیگر روزها هم یک راننده گرفتم برای کار کردن با تراکتور، تا اینکه توانستم یک سال بعد یک وانت سایپا صفر کیلومتر به مبلغ ۹۰۰ هزار تومان خریداری کنم.

مدیرعامل شرکت بسته‌بندی خرما و مرکبات نگین هرمزگان رودخانه ادامه داد: در کنار تحصیل برای گرفتن گواهینامه ثبت‌نام کردم با معرفی از دبیرستان به راهنمایی و رانندگی هرمزگان توانســـتم گواهینامه خودم را اخذ کنم. شـــروع کارم از اینجا دیگر سخت‌تر شده بود. از آن موقع شروع به خرید میوه پرتقال کردم و شب‌ها یک سرویس برای میوه‌فروش‌های بازار روز بندرعباس می‌آوردم.

انباز گفت: شـــبانه بارم را خالی می‌کردم و برمی‌گشـــتم تا فردا صبح از مدرسه و درس عقب نمانم. بازهم خدا را شاکرم تا اینکه دوران دبیرستان هم به هر سختی که بود، پشت سر گذاشتم. وی خاطر نشان کرد: با ورود به دانشگاه برای ادامه تحصیل همزمان با آن وارد بازار خرید و فروش خرما بصورت صنعتی شـــدم و بعد از آن وارد بازاریابی شدم و رفتم به استان‌های هم‌جوار سردخانه خرما را دیدم ؛ عشق و علاقه ویژه‌ای پیدا کردم به سردخانه‌داری خرما و نگهداری بیشتر.

● **موفقیت در توسعه کشاورزی و صادرات**

مدیرعامل شـــرکت بســـته‌بندی خرما و مرکبات نگین هرمـــزگان رودخانه ادامه داد: رفتم ســـراغ بخشـــدار از آنجا معرفی به جهاد کشـــاورزی شدم و همکاری خیلی خوبـــی باهم داشـــتیم و بنده را مورد تشـــویق قرار دادند ، معرفی شـــدم بـــه بانک کشـــاورزی جهت دریافت تســـهیلات. حالا دیگر دهه هشـــتاد بود. با ۱۰۰ میلیون تومان تســـهیلاتی که به من دادند توانســـتم یک سردخانه ۲۰۰ تنی راه‌اندازی کنم.

انباز ابراز کرد: توانســـتم در کنار سردخانه ۱۵۰ هکتار زمین خریداری کنم و در آن انواع نخیلات را بکارم . در جهان ۴۴۰ رقم خرما داریم، بنده توانســـتم ۴۶ نوع از ارقام خرمای جهان را در مزرعه خودم کشـــت کنم و تولید داشته باشم. وی بیان داشت: و بعد از آن سردخانه ۲۰۰ تنی را تبدیل کردم به یک سردخانه بیست هزار تنی و اشتغال ۲۰۰ نفر بصورت مستقیم و هزاران نفر کشاورز بصورت غیرمستقیم را فراهم کردم. خوشـــبختانه با بهره گیری از بازاریابی داخلی و بین المللی، توانسته ام محصولات کشاورزی خودم و کشاورزان هفت استان خرماکار کشورمان را به ۳۱ کشور جهان صادر کنم و در حال حاضر سالانه بیش از ۲۶ هزار تن صادرات دارم.

مدیرعامل شـــرکت بســـته‌بندی خرما و مرکبات نگین هرمزگان رودخانه یکی از مشکلات حوزه کاری خود را برگشت ارز حاصل از صادرات محصولات دانست و گفت: امیدوارم دولت در این باره چاره‌ای بیندیشد.

البته این مورد هم به دســـت خودمان حل می‌شود، به شرطی که مجوزهای لازم به تولید کنندگان و صادر کنندگان بدهند، مبادله کالاهای اساسی برای واردات به کشور، تا بتوانیم ارز وارد کشور کنیم.

انباز گفت: تا الان بیش از ۳۱ نفر در مجموعه بنده بازنشســـت شده‌اند و خداوند را شکر می‌کنم که توانسته‌ام خدمتی به هم‌نوعان خودم کنم. وی افزود: در کنار همین مجموعه توانســـتم به اندازه توانم در استانم خدمات شایانی هم داشته باشم. مانند ساخت درمانگاه، آزمایشگاه، خانه ماما، خانه پزشک، یک کیلومتر جاده روستایی زیرسازی تا آسفالت، ساخت پاســـگاه انتظامی، یک باب مدرسه و چندین کلاس درس، ساخت سالن ورزشی، کمک جهیزیه عروس و دامادها، کمک به دانش‌آموزان کم‌بضاعت، ساخت مسجد. این‌ها کارهای خیری بود که انجام شده است ، ان‌شاءالله همیشه جاری باشند.

تفاهم نامه استاندارد سازی غذاهای محلی در هرمزگان منعقد شد

گروه خبر // با حضور مجید زارع زاده سرپرســـت استاندارد هرمزگان در اختتامیه اولین نمایشگاه محصولات غذایی، ماشین‌آلات و صنایع وابســـته در هرمزگان؛ تفاهم نامه استانداردسازی غذاهای محلی چون مهیاوه، منعقد شد.

به گزارش خبرنگار دریا ؛ این نمایشگاه که فرصتی بی‌نظیر برای معرفی توانمندی‌های استان در حوزه صنایع غذایی و ماشـــین‌آلات مرتبط بود، با استقبال گسترده فعالان اقتصادی و تولیدکنندگان همراه شد.یکی از بخش‌های مهم این اختتامیه، امضای تفاهم‌نامه‌ای میان اداره کل استاندارد ، دانشگاه علوم پزشکی هرمزگان و سازمان صمت استان بود.

مجید زارع‌زاده، سرپرست استاندارد هرمزگان، نیز با تاکید بر اهمیت نظارت و استانداردسازی در حوزه غذا و محصولات محلی، گفت: «یکی از اهداف اصلی این تفاهم‌نامه، حفظ اصالت و کیفیت غذاهای محلی استان است و این اقدام می‌تواند به افزایش اعتماد مصرف‌کنندگان و بهبود صادرات این محصولات کمک کند.»

بر پایـــه این گزارش آمده اســـت :ایـــن تفاهم‌نامه بـــا هدف استانداردســـازی و بهبـــود کیفیت غذاهـــای محلـــی مانند مهیـــاوه تدوین شـــده اســـت. مهیـــاوه که یکـــی از غذاهـــای محلی هرمـــزگان بـــه شـــمار مـــی‌رود، از اهمیت بالایـــی در ســـبد غذایی مـــردم اســـتان برخوردار اســـت و استانداردســـازی آن می‌توانـــد نقـــش بســـزایی در افزایش ســـلامت مصرف‌کنندگان داشته باشد.

خبر

مخبر:

باید به لایه های پنهان هوش مصنوعی دست یافت

● گروه خبر // مشاور و دستیار مقام معظم رهبری گفت: ایران باید در زمینه هوش مصنوعی فعال شده و از استفاده صـــرف از این فناوری گذر کرده و به لایه های پنهان آن دســـت یابد. محمد مخبر در نخستین همایش بین المللی هوش مصنوعی و تمدن آینده، اظهار کرد: رهبری فرموند حادثه بعثت حادثه مســـتمر است؛ یعنی بعثت را هر روز داریم. یکی از مظاهر بعثت در دوره ما، انقلاب اســـلامی است. روشـــی که در صدر اسلام توسط پیامبر(ص) اجرا شد، در انقلاب اســـلامی هم اجرا شد، تکیه پیامبر(ص) به مردم و پابرهنگان بود، امام خمینی(ره) هم ۱۵ ســـال صبـــر کرد و بر مردم تکیه کرد و انقلاب را پیروز کرد.وی ادامه داد: امروز می بینیـــم که همه مولفه های قدرت در حال تحول است. در آینده اقتصادی دیجیتال ۷۰ درصد تولید ناخالص کشورها را تشکیل می دهد. امنیت نظامی متحول شـــده است و تجهیزات نظامی متحول شده است. در مســـائل اطلاعاتی، فرهنگی و اجتماعی ابزارها کاملا متفاوت شده است و رهبر انقلاب به موقع اعلام کردند که کشور در زمینه علمی فعال شود. ایشان همواره بر خیزش علمی تاکید دارند؛ زیرا هرجا علم در اداره کشـــور نقش اساســـی یافت، کشور پیشرفت می‌کند.مخبر با بیان اینکه بـــا تکیه به مردم می‌توانیم به هدف خود برســـیم، افزود: در زمینه هوش مصنوعی باید بر جوانان نخبه و دلســـوز و مردم تکیه کنیم. صرفا با تکیه به دولت و دســـتگاه‌های حاکمیتی نمی‌توانیم در این زمینه به هدف برســـیم، زیرا محدودیت‌هایی مثل منابع، مدیریـــت و خلاقیت و ایده پردازی وجـــود دارد، ولی در بخـــش خصوصی چنین محدودیت هایی وجود ندارد. در طول انقلاب اســـلامی هیچ مســـاله ای بدون مردم حل نشـــده است.مشاور و دســـتیار رهبر معظم انقلاب با بیان اینکه هوش مصنوعی چشم انداز آینده را متحول می سازد، گفت: هوش مصنوعی به ابزرای کارآمد برای اداره کشورها تبدیل شده و در حال پیشرفت است. کشورهای پیشرفته سرمایه‌گذاری کلانی در این زمینه انجام داده‌اند و زیرساخت‌های مناسبی ایجاد کرده‌اند و موفقیت‌های چشمگیری بدست آورده‌اند. ایران هم باید در این زمینه فعال شده و از استفاده صرف از این فنـــاوری گذر کرده و به لایه های پنهان آن دســـت یابد. انقلاب صنعتی چهارم در حال تحول دنیاست.به گزارش ایسنا، مخبر همچنین خاطرنشان کرد: کشورهای پیشرفته در حال محدودســـازی استفاده از این فناوری برای سایر کشورها هستند و رهبر انقلاب در این درباره هشدار داده و افق ایران را قرار گرفتن در بین ۱۰ کشور برتر در زمینه هوش مصنوعی ترسیم کرده‌اند، بنابراین باید هدفمندتر و جدی تر عمل کرد و برنامه ریزی راهبردی داشـــت. باید جوانان متخصص را شناســـایی کـــرد و از توان آنها بهره بـــرد. در آموزش و پرورش باید ســـرمایه گذاری کرد و افـــراد متخصص تربیت و از دانشـــگاه های فعال در این زمینه و از بخش خصوصی و شـــرکت های دانش بنیان باید حمایت شود.

حاجی‌زاده:

برخی فریب خوردند و فکر کردند ایران تضعیف شده است

● گروه خبر// فرمانده نیرو هوافضای ســـپاه پاسداران انقلاب اســـلامی گفت: باید بدانیم که دشمن معمولاً سعی می‌کند واقعیت را وارونه جلـــوه بدهد و بعضی‌ها هم در داخل و هم در بیرون فریب خوردند و احســـاس کردند که مثلاً ایران تضعیف شده است، ولی این روزها همه چیز بر همه روشن شد. ســـردار امیرعلی حاجی‌زاده فرمانده نیروی هوافضای سپاه پاسداران انقلاب اسلامی در حاشیه دیدار مسئولان نظام و سفرای کشورهای اسلامی با رهبر معظم انقلاب اســـلامی در روز عید مبعث در پاسخ به این ســـؤال «پیروزی جبهه مقاومت در غزه و لبنان چه‌درسی برای ایران و جهان اســـلام دارد؟» گفت: آن‌چه موجب پیروزی شد ایستادگی و استقامت ملت فلسطین و حامیان آن‌ها بود یعنی محـــور مقاومت همه یکپارچه آمدند.وی افزود: دفعات قبل همیشـــه جنگ‌ها یکی به یکی بود اما این بار جنگ در منطقه فلســـطین توسعه پیدا کرد و همه احســـاس وظیفه کردند و از یمن و عراق و حتی ایران و حزب‌الله لبنان هم در این قضیه درگیر شدند.فرمانده نیروی هوافضای سپاه تأکید کرد: این نشان داد که اگر ایستادگی و استقامت و مقاومت به‌مفهوم واقعی باشد پیروزی حاصل می‌شـــود. الآن همه دنیا می‌گویند فلسطین پیروز شد و صهیونیســـتها به هیچ‌کدام از اهداف خود نرسیدند و همه هدف‌گذاری‌هایی که فلسطینی‌ها و مردم غزه کرده بودند به آن رسیدند و این پیروزی بزرگی است.به گزارش تسنیم، سردار حاجی‌زاده گفت: باید بدانیم که دشمن معمولاً سعی می‌کند واقعیت را وارونه جلـــوه بدهد و بعضی‌ها هم در داخل و هم در بیرون فریب خوردند و احســـاس کردند که مثلاً ایران تضعیف شده است، ولی این روزها همه چیز بر همه روشن شد.

گزارش

بحران ترخیص خودروهای وارداتی در بنادر هرمزگان؛

ثبت سفارش و تخصیص ارز، دو متهم اصلی رسوب خودروها

همچنان خودروها در بنادر خاک‌می خورند و گویا عزم لازم جهت تسریع در ترخیص آن‌ها وجود ندارد

علی زارعی/دریا
daryaz1359@gmail.com

گزارش اختصاصی // در شـــرایطی که کشور با نیاز مبـــرم به خودروهای وارداتی ســـبک و ســـنگین، راهســـازی، اتوبوس، آمبولانس و سایر وسایل نقلیه مواجـــه اســـت، واردات این خودروها بـــه کندی و قطره‌چکانی صورت می‌گیـــرد و گویا مافیای خودرو نبـــض واردات و ترخیص انواع خودروهـــا را نیز در دســـت گرفته اند و مردم را از داشـــتن خودروهای مناسب و موردنیاز و با استاندارد دنیا و قیمت مناسب محروم کرده اند.

علاوه بـــر این، خودروهـــای وارداتی مدت زمـــان زیادی در بنادر می‌ماننـــد و فرآیند ترخیص آن‌هـــا با تأخیرهای فراوان همراه اســـت. این تأخیرها نه تنها بـــر بازار خودرو و پروژه‌های عمرانی و راهســـازی تأثیـــر منفی می‌گذارد، بلکه باعـــث می‌شـــود آمبولانس‌ها نیـــز، علی‌رغم کمبود شدید آن‌ها در کشور و اســـتان هرمزگان، به موقع ترخیص نشـــوند. ضرورت دارد تدابیری اندیشیده شود تا هم واردات خودروهـــا افزایش یابد و هم در ترخیص‌شـــان تســـریع صورت گیرد.

> **رییس کل دادگستری هرمزگان:انجام آزمون هـــای تکـــراری در خصوص کالاهای مشـــابه به ویژه خودرو یکی از موضوعات اعتراضی مطرح شـــده از سوی تجار و فعالان اقتصادی بوده که با بررســـی های انجام شـــده مشـــخص شد در فرآینـــد یادشـــده، در خصوص چنـــد خودروی همسان از یک مدل و از یک کارخانه که در یک ســـال تولید شده اند، هزاران آزمایش مشابه تکراری انجام می شود و همین موضوع موجب رســـوب کالا و افزایش هزینـــه نهایی آن برای واردکنندگان می‌شود.**

البته مســـئولان قضایی و.... نیز بارها از رسوب و ماندگاری طولانی مدت کالاها و خودروها در بنادر اســـتان انتقاد کرده اند و در بازدیدهایی که از بنادر داشته اند، دستورات لازم را صادر کرده اند، اما مشـــاهدات هفته گذشته مان نشان داد که همچنان خودروها در بنادر خاک‌می خورند و گویا عزم لازم جهت تسریع در ترخیص آن‌ها وجود ندارد.

● ثبت ســـفارش و تخصیص ارز، عامل ماندگاری خودروها در بنادر

رئیس سازمان ملی اســـتاندارد پس از بازدید از بندر شهید رجایی در جمع خبرنگاران حضور یافت و به سوالات‌شـــان پاسخ داد.

فرزانه انصاری گفت: با شناسایی مشکلات فعالان اقتصادی در حوزه صادرات و واردات، تلاش خواهیم کرد فرآیندها را تسهیل و تسریع کنیم.

وی اظهار داشت: رویه‌های مربوط به صادرات و واردات را مورد بازنگری قرار می‌دهیم و با نگاه آسان‌ســـازی روش‌ها، کمک به واردکننـــدگان و صادرکنندگان، تا حد امکان تلاش می‌کنیم بروکراســـی‌های اداری را کاهش دهیم و روش‌ها را کوتاه کنیم تا مدت خواب و ماندگاری کالاها در بندر شهید رجایی بندرعباس به عنوان بندر کلیدی و استراتژیک کشور کاهش یابد.

رئیس ســـازمان ملی اســـتاندارد در خصـــوص گلایه‌های رئیس کل دادگستری و مســـئولان استانی از توقف طولانی مدت خودروها در بنادر اســـتان تا زمان ترخیص نیز گفت: بررسی‌های صورت گرفته نشـــان داد که ماندگاری طولانی مدت خودروها در این بندر ارتباطی به اســـتاندارد ندارد و آنچه که لازم بوده را انجام داده‌ایم.

وی گفت: ایـــن تأخیرها و توقف خودروها به دلیل عملیات ثبت سفارشی است که در صمت صورت می‌گیرد و همچنین موضوع تخصیص ارز می‌باشد.

وی گفت: به محض این که امورشان انجام شود و به سازمان ملی اســـتاندارد ارجاع شـــوند، با فوریت و سرعت مراحل قانونی‌شان را انجام می‌دهیم.

رئیس ســـازمان ملـــی اســـتاندارد ایـــران همچنین گفت: پیشـــنهاد مشـــترک کارشناســـان این ســـازمان و فعالان اقتصادی، افزایش شـــمار شـــرکت‌ها و آزمایشـــگاه‌های آزمـــون کالا، بـــرای رونـــق صـــادرات و واردات در بنادر هرمزگان است.

وی افزود: اجرایی شـــدن این پیشـــنهاد از رسوب کالا نیز جلوگیری می‌کند.

وی گفـــت: در این زمینه با معاون اول رئیس جمهور رایزنی می‌شـــود تا به‌صورت ویژه، شرایط و امکانات برای افزایش شرکت‌ها و آزمایشگاه‌ها فراهم شـــود. رئیس سازمان ملی اســـتاندارد ایران گفت: نیاز به نمونه برداری از کالا و اعلام نتیجه، از علت‌هایی اســـت که روند ترخیص کالا را کُند و یا زمان‌بر می‌کند.

● دستور معاون دادستان کل کشور برای تسریع در ترخیص خودروها

معـــاون نظارت بر امور دادســـراها وضابطین دادســـتان کل کشـــور نیز در اوایل آذرماه در بازدید از بندر شهید رجایی بندرعبـــاس با تأکید بر لـــزوم تســـریع در تعیین تکلیف و ترخیص هزاران دستگاه خودروی خارجی موجود در بنادر و گمرکات استان هرمزگان، دستورات ویژه‌ای در این خصوص صادر کرد.

در ادامه روند بازدیدهای هیئت بازرسی دادستانی کل کشور از استان هرمزگان، عباس منصوری «معاون نظارت بر امور دادسراها وضابطین دادســـتان کل کشور» و مجتبی قهرمانی «رئیس کل دادگستری هرمزگان» به همراه دادستان مرکز استان و تعدادی از مسئولان قضایی از بندر شهید رجایی بندرعباس بازدید کردند.

> **معاون نظارت بر امور دادسراها وضابطین دادســـتان کل کشـــور : با وجود ترخیص هـــزاران خـــودروی وارداتـــی از بنـــادر و گمـــرکات اســـتان هرمزگان طـــی ماه‌های اخیـــر، ولی بـــا توجه بـــه اینکـــه واردات خودروهای خارجی همچنـــان ادامه دارد، هم‌اکنون هزاران خـــودرو در پایانه‌های بنـــدری و محوطـــه گمرکات معطـــل انجام تشریفات و آزمایش‌های مختلف هستند.**

در جریان این بازدید، اعضای هیئت بازرســـی دادســـتانی کل کشـــور ضمـــن حضـــور در بخش‌های مختلـــف بندر شهید رجایی، روند انجام تشریفات گمرکی و بندری را مورد بررسی قرار دادند.

معـــاون نظارت بر امـــور دادســـراها وضابطین دادســـتان کل کشـــور این بازدیـــد، هم‌افزایی بین دســـتگاه قضایی و دستگاه‌های اجرایی در اســـتان هرمزگان را خوب ارزیابی کـــرد و گفت: با اصلاح فرایندها و همگرایی سیســـتمی بین دستگاه‌ها می‌توان خدمات مطلوب‌تر در مدت زمان کمتری ارائه کرد.

> **در شـــرایطی که کشـــور بـــا نیاز مبـــرم به خودروهـــای وارداتـــی ســـبک و ســـنگین، راهســـازی، اتوبـــوس، آمبولانس و ســـایر وســـایل نقلیه مواجه اســـت، واردات این خودروهـــا به کنـــدی و قطره‌چکانی صورت می‌گیرد و گویا مافیای خودرو نبض واردات و ترخیص انواع خودروها را نیز در دســـت گرفته اند و مردم را از داشتن خودروهای مناســـب و موردنیاز و با اســـتاندارد دنیا و قیمت مناسب محروم کرده اند.**

ایشان اظهار کرد: با وجود ترخیص هزاران خودروی وارداتی از بنادر و گمرکات اســـتان هرمزگان طی ماه‌های اخیر، ولی با توجه به اینکـــه واردات خودروهـــای خارجی همچنان ادامـــه دارد، هم‌اکنون هزاران خـــودرو در پایانه‌های بندری و محوطه گمرکات معطل انجام تشـــریفات و آزمایش‌های مختلف هستند.

وی با بیان اینکه یکی از مهم‌ترین عوامل اصلی دپو خودروهای خارجی، انجام آزمایشات متعدد مشابه و بعضاً قابل بررسی از سوی برخی از دستگاه‌های متولی از جمله محیط زیست می‌باشد، تصریح کرد: ضرورت دارد به منظور احقاق حقوق عامـــه و جلوگیری از تضییع حقوق تجار و فعالین اقتصادی، به سرعت با اصلاح فرآیندهای غیرضروری در این خصوص چاره‌اندیشی شود.

معـــاون نظارت بر امور دادســـراها وضابطین دادســـتان کل کشـــور در ادامه علاوه بر مذاکره با صاحبان کالا، دستورات ویژه‌ای خطاب به دستگاه‌های متولی برای بررسی فرآیندهای تکراری صادر کرد.

وی یادآور شد: متناسب‌سازی قیمت نهایی و رعایت حقوق مصرف‌کننـــده از مصادیـــق حقوق عامه اســـت و باید روند ترخیـــص خودروهای وارداتی به نحوی باشـــد که بر قیمت نهایی، هزینه نامتعارفی تحمیل نشود.

معاون دادستان کل کشور همچنین به مسئولان محلی و مدیران محیط زیست دستور داد برای تسریع در ترخیص خودروهای موجود و اصلاح رویه‌ها، تدابیر لازم را اتخاذ کنند.

معاون دادستان کل کشور با بیان اینکه در نتیجه پیگیری‌های رئیس کل دادگســـتری و دادستان مرکز استان هرمزگان طی ماه‌های اخیر حجم زیادی از کالاهای وارداتی تعیین تکلیف و ترخیص شـــده‌اند از اقدامات انجام شده در این خصوص تشکر کرد.

وی در خاتمـــه تأکیـــد کـــرد: دســـتگاه‌های مســـئول به ویژه گمـــرک، اداره بنـــادر و دریانوردی، محیط زیســـت، اســـتاندارد، بانک مرکـــزی و صمت و دیگر دســـتگاه‌های متولی بایـــد تلاش کنند تا با تســـهیل تجـــارت از تضییع حقـــوق و اتلاف و آســـیب به اموال عمومـــی و خصوصی پیشگیری شود.

● ورود قوه قضاییه به دلایل رسوب کالا در بنادر و گمرکات هرمزگان

رییس کل دادگستری هرمزگان گفت: دستگاه قضا جنبه‌های حقوقی، کیفری و علت رسوب کالا در بنادر و گمرکات استان را واکاوی می‌کند.

مجتبی قهرمانی نیز آبان‌ماه در نشســـت دستگاه قضایی در خصوص بنادر و گمرکات و اموال تملیکی استان با بیان اینکه انجام آزمون های متعدد و تکـــراری در خصوص کالاهای مشـــابه در بنادر و گمرکات هرمزگان موجب رسوب کالا و ایجاد شـــائبه درآمدزایی کاذب برای شرکت های خصوصی واسطه و پیمانکار شده است، خاطرنشان کرد: دستگاه قضایی ضمن درخواست بررسی و اصلاح فرآیند یاد شده، رسیدگی به جنبه های حقوقی و کیفری این موضوع را در دستورکار خود قرار داده است.

وی با اشـــاره به گلایه و اعتراض تجـــار و فعالان اقتصادی در خصـــوص معطلی کالاهای‌شـــان در بنـــادر و گمرکات اســـتان، اظهار کرد: انجام آزمون های تکراری در خصوص کالاهای مشابه به ویژه خودرو یکی از موضوعات اعتراضی مطرح شـــده از ســـوی تجار و فعالان اقتصادی بوده که با بررســـی های انجام شده مشخص شـــد در فرآیند یادشده، در خصوص چند خودروی همســـان از یک مدل و از یک کارخانه که در یک ســـال تولید شـــده اند، هزاران آزمایش مشـــابه تکراری انجام می شـــود و همیـــن موضوع موجب رســـوب کالا و افزایش هزینه نهایـــی آن برای واردکنندگان می شود.

قهرمانی تصریح کرد: با بررســـی های متعدد انجام شـــده و در نتیجه نظرات کارشناسی مشـــخص شده است که بخش بیشـــتری از آزمایش های تکـــراری در خصوص کالاهای مشابه و همســـان بدون خروجی مشـــخص انجام گرفته و هیچ گونه موردی تاکنون مشـــاهده نشـــده که از یک کالای همســـان، بخشـــی از آزمایش ها را تایید و بخشـــی را رد کرده باشـــند؛ بلکه در نهایت تمامی آزمایشات به تاییدنهایی منجر شـــد و حتی شـــائبه صـــوری بودن ایـــن آزمون ها هم مطرح است.

> **رئیـــس ســـازمان ملـــی اســـتاندارد: بررســـی‌های صورت گرفته نشـــان داد که ماندگاری طولانی مدت خودروها در این بندر ارتباطی به اســـتاندارد ندارد و آنچه کـــه لازم بوده را انجام داده‌ایم. ایـــن تأخیرهـــا و توقـــف خودروهـــا به دلیل عملیات ثبت سفارشـــی است که در صمـــت صورت می‌گیـــرد و همچنین موضوع تخصیص ارز می‌باشد.**

وی با اشـــاره بـــه اینکه همین موضوع باعث ایجاد شـــائبه درآمدزایی کاذب برای شـــرکت های خصوصی واســـطه و پیمانکار آزمون های تکراری شـــده اســـت، گفت: بر همین اساس طی مصوبه ای از ســـازمان محیط زیست و سازمان اســـتاندارد خواسته شده اســـت تا ضمن بررسی موضوع به عنوان یک چالش اساسی، موضوع را بررسی فنی و تخصصی کرده و در صورت لزوم رویه مخل تسهیل تجارت را اصلاح نمایند.رییس کل دادگستری هرمزگان یادآور شد: همچنین از مسئولان مربوطه خواسته شده تا ضمن توجه جدی به مساله محیط زیست و استاندارد از مواردی که باعث رسوب کالا می شود و خلاف سیاست های تسهیل تجارت است با تدبیر قانونی جلوگیری نمایند.

قهرمانی تاکید کرد: دســـتگاه قضایی با ورود به موضوع در خصوص فرآیندهای ناقص و خلاف قانونی که باعث ایجاد رانت و فساد می شود و جنبه هایی از آن حائز عناوین کیفری یا مرتبط با حقوق عامه است، با تشکیل پرونده قضایی اقدام قانونی خواهد کرد.

۳
دریا
پنجشنبه ۱۱ بهمن ۱۴۰۳
۲۹ رجب ۱۴۴۶
سال بیست و چهارم شماره ۴۶۵۰

رهبر انقلاب در دیدار جمعی از مسئولان نظام و سفرای کشورهای اسلامی :

پشت لبخندهای دیپلماسی آمریکا باطن خبیث پنهان است، حواسمان باشد

گروه خبر // رهبر معظم انقلاب تاکید کردند: پشت لبخندهای دیپلماسی آمریکا نمونه‌هایی از باطن خبیث، دشمنی‌ها و کینه‌ها پنهان است و باید در مقابل این حقایق، چشمان خود را باز کنیم و مراقب باشیم که با چه کسی مواجهیم و با چه کسی معامله می‌کنیم و حرف می‌زنیم.

به گزارش ایرنا، همزمان با سالروز بعثت پیامبر اسلام حضرت محمد مصطفی (ص) رؤسای سه قوه و جمعی از مسئولان نظام، سفرای کشورهای اسلامی و قشرهای مختلف مردم سه‌شنبه ۹ بهمن ۱۴۰۳ با حضرت آیت الله خامنه‌ای رهبر معظم انقلاب اسلامی دیدار کردند.

رهبر انقلاب در این دیدار بعثت را جریانی مستمر و همیشگی و مهمترین درس آن برای جوامع بشری بویژه مسلمانان را بکارگیری عقل و ایمان به منظور ایجاد تحول فکری و ادراکی دانستند و تأکید کردند: در دوره کنونی، جریان مقاومت که از پیروزی انقلاب اسلامی آغاز شد، جلوه‌ای از بعثت است که با بکارگیری عقل و ایمان توانست ملت‌های مسلمان و حتی غیر مسلمانان را بیدار کند و به زانو در آمدن رژیم صهیونیستی در مقابل غزه و لبنان نتیجه همان مقاومت است.حضرت آیت‌الله خامنه‌ای با تبریک عید مبعث به ملت ایران و امت اسلامی و همه آزادی‌خواهان و آزادگان جهان، تقارن این عید با ماه بهمن یعنی ماه پیروزی انقلاب اسلامی برخاسته از جریان بعثت را گرامی داشتند و گفتند: بعثت یکی از بزرگ‌ترین و برترین رخدادهای تاریخ بشریت است چرا که با ایجاد تحول عظیم فکری و ادراکی، تحولی عظیم و بی‌نظیر در مردم آن دوره و ادوار پس از آن ایجاد کرد.ایشان ابزار پیامبران برای ایجاد تحول در جوامع بشری را دو عنصر عقل و ایمان خواندند و افزودند: پیامبران با بیدار کردن عقل و ایمان موجود در درون انسان‌ها، به بشر برای یافتن راه رشد و صراط مستقیم کمک می‌کنند و علت تأکید مکرر قرآن بر تفکر، تعقل و تدبر همین مساله است.

رهبر انقلاب، ایمان و رکن اصلی آن یعنی توحید را شاکله جهان‌بینی اسلامی و پایه تشکیل جامعه اسلامی خواندند و خاطرنشان کردند: بعثت حادثه‌ای دفعی و مخصوص یک روز نیست بلکه جریانی مستمر و همیشگی است که به شرط بکارگیری عقل و ایمان، می‌توان از برکات و درس‌های آن در همه دوره‌ها برای ایجاد تحول فکری و عملی و اصلاح مشکلات استفاده کرد.ایشان یکی از پیام‌های مهم بعثت برای همه دولت ها و ملت های مسلمان را باور به حقیقتِ «از آنِ خدا دانستن عزت» خواندند و گفتند: با برخورداری از عزت الهی، هیچ دشمن و عامل بیگانه‌ای قادر به اثرگذاری منفی در هیچ از یک ساحت‌های روحی و جسمی نخواهد بود.

حضرت آیت‌الله خامنه‌ای نگاه عقلانی به حوادث امروز دنیا را برای همه بخصوص مسئولان ایران بزرگ و اسلامی ضروری برشمردند و در تبیین رویکرد استعمار برای غارت جوامع بشری گفتند: تاریخ استعمار نشان‌دهنده سه مرحله «غارت منابع طبیعی»، «غارت فرهنگی و تخریب فرهنگ‌های اصیل» و «غارت و تصرف هویت ملی و دینیِ» ملت‌ها است و امروز نیز دستگاه های قدرتمند و شیطانی عالم در حال تحمیل هر سه مرحله استعمار علیه ملت‌ها هستند.

ایشان دولت آمریکا را در رأس قدرت های استکباری و استعمارگر و دولتی تحت نفوذ قدرتمندان مالی جهان خواندند و افزودند: کارتال‌های بزرگ مالی هر روز به شیوه‌ای برای تغییر هویت و مصالح ملت‌ها و گسترش نفوذ استعماری خود در حال نقشه کشیدن هستند و به تعبیر قرآن، هر چه شما را دچار مشکل کند آنها می‌پسندند.

رهبر انقلاب با اشاره به آیاتی از قرآن کریم که بغض و کینه دشمنان اسلام را بزرگ‌تر از آنچه بر زبان و رفتار آنها جاری است می‌داند، گفتند: اینکه نمایندگان کنگره آمریکا برای قاتل و عامل تکه تکه کردن هزاران کودک کف می‌زنند و او را تشویق می‌کنند و یا به کاپیتان ناو آمریکایی که هواپیمای مسافربری ایران با ۳۰۰ سرنشین را سرنگون کرد مدال تشویقی می‌دهند، نمونه‌هایی از باطن خبیث و دشمنی‌ها و کینه‌های آنها است که پشت لبخندهای دیپلماسی پنهان است و باید در مقابل این حقایق، چشمان خود را باز کنیم و به تعبیر قرآن، به دنبال دوستی پنهانی با آنها نباشیم.حضرت آیت الله خامنه‌ای با تأکید بر ضرورت هوشیاری در مواجهات جهانی، تاکید کردند: باید مراقب باشیم که با چه کسی مواجهیم و با چه کسی معامله می‌کنیم و حرف می‌زنیم.

ایشان جریان مقاومت در دوره کنونی را رشحه‌ای از بعثت نبوی و برخاسته از انقلاب اسلامی ایران خواندند و با اشاره به پیروزی شگفت‌انگیز غزه گفتند: این منطقه کوچک و محدود توانست رژیم تا دندان مسلح صهیونیستی و متکی به پشتیبانی کامل آمریکا را به زانو درآورد و این پیروزی ناشی از بکار بستن عقل و ایمان و دل بستن به خدا و اعتقاد به عزت الهی است.

رهبر انقلاب ایستادگی حزب‌الله سرافراز با وجود خسارت از دست دادن شهید نصرالله را نمونه‌ای دیگر از جلوه‌های درخشان مقاومت در عصر حاضر برشمردند و افزودند: مگر چند انسان بزرگ در دنیا در حد و اندازه سیدحسن نصرالله وجود دارد؟ با از دست رفتن چنین شخصیتی و در حالی که دوست و دشمن خیال کردند کار حزب‌الله تمام شد، حزب‌الله نشان داد نه تنها پایان نیافته است بلکه در مواردی با انگیزه بیشتر در مقابل رژیم صهیونیستی ایستادگی کرد.

در ابتدای این دیدار مسعود پزشکیان رئیس جمهور، هدف بعثت انبیا را اقامه حق و عدالت برای از بین بردن اختلافات و درگیری‌ها برشمرد و با اشاره به نخستین اقدام پیامبر اکرم (ص) پس از هجرت به مدینه برای ایجاد پیمان برادری میان قبائلِ دارای اختلاف دیرینه گفت: امروز بیش از همیشه ایران، جوامع اسلامی و همه ملل به پایبندی به این نگاه احتیاج دارند.

رئیس‌جمهور در پایان با اشاره به جنایات قدرت ها و ریختن خون مسلمانان و کودکان به بهانه‌های مختلف، خاطرنشان کرد: با وحدت و انسجام مسلمانان، زمینه تحقق عدالت فراهم و خواب ستمکاران برای تداوم جنگ و خونریزی آشفته خواهدشد.

نماینده ولی فقیه در هرمزگان :

حوزه‌های علمیه و مدارس دینی متناسب با نیاز جامعه گام بردارند

گروه خبر // آیت‌الله عبادی‌زاده در آئین افتتاح مرکز تخصصی پیامبر اعظم (ص) ویژه اهل سنت، اظهار کرد: در استان هرمزگان اگر بخواهیم به فکر کادرسازی باشیم باید به سمت گردش نخبگانی گام برداریم.

به گزارش خبرنگار دریا ؛ وی، با ذکر این نکته که به دنبال کادرسازی هستیم، عنوان کرد: در تلاش هستیم به گونه‌ای گام برداریم که شخصیت‌های برجسته جامعه اهل سنت تکثیر شوند و بتوانیم این شخصیت‌ها را در سطح ملی مطرح کنیم.

نماینده ولی فقیه در استان هرمزگان، انقلاب اسلامی را مولود حوزه‌های علمیه و مدارس دینی دانست و تصریح کرد: حوزه‌های علمیه و مدارس دینی باید متناسب با نیاز جامعه در حوزه‌های فکر، اندیشه و حل مسائل انقلاب اسلامی وارد میدان شود.

آیت‌الله عبادی‌زاده، با اشاره به فراتر بودن وظایف مدارس دینی و حوزه‌های علمیه از فعالیت‌های کنونی، خاطرنشان کرد: در حال حاضر در حوزه‌های مختلف نیازمند اندیشمند و متفکر هستیم و شرایط باید به گونه‌ای فراهم شود که چنین شخصیت‌هایی فرصت ظهور و بروز داشته باشند.

استاندار هرمزگان :

خدمت رسانی به جامعه ایثارگران نیازمند تجدیدنظر است

گروه خبر //استاندار هرمزگان ایثارگران را طلایه دار حفظ نظام جمهوری اسلامی برشمرد و بر تکریم و ارتقاء منزلت، جامعه ایثارگری تأکید کرد.

به گزارش خبرنگار دریا ، جلسه شورای ترویج و توسعه فرهنگ ایثار و شهادت استان هرمزگان به ریاست محمد آشوری تازیانی استاندار هرمزگان و با حضور جمعی از مشاوران امور ایثارگران وزرا و رؤسای سازمان‌های کشور برگزار شد.محمد آشوری تازیانی، استاندار هرمزگان، با اشاره به نقش محوری جامعه ایثارگری در دفاع از تمامیت ارضی و امنیت ملی کشور، گفت: دوران دفاع مقدس افتخارآمیزترین بخش زندگی ملت ما بوده و ما امروز وظیفه داریم با خدمت صادقانه، قدردان جامعه ایثارگر کشورمان باشیم.وی ضمن ابراز خرسندی از همگرایی نهادهای مختلف در جهت رفع مشکلات جامعه ایثارگری، تصریح کرد: با وجود تلاش های صورت گرفته، متاسفانه هنوز در زمینه معیشت و منزلت این عزیزان، چالش های جدی وجود دارد و همه ما وظیفه داریم در جهت رفع مشکلات مردم، به ویژه جامعه ایثارگری تلاش کنیم.

وی افزود: در کنار رفع دغدغه های مادی، باید به دغدغه منزلت، جامعه ایثارگری نیز توجه جدی داشته باشیم و اقدامات شما در مسیر تدوین برنامه جامع براساس فهم متقابل و مشترک می تواند به یک اتفاق بزرگ تاریخی در کشور منجر شود.آشوری تازیانی،خدمت رسانی به جامعه ایثارگران را نیازمند تجدیدنظر در رویکردها و روش ها دانست و گفت: جامعه ایثارگری طلایه دار حفظ نظام در عرصه های مختلف بوده و هست.نماینده عالی دولت در استان ضمن قدردانی از تلاش های صورت گرفته، با تاکید بر لزوم صیانت از سرمایه اجتماعی ایثارگران، افزود: احترام به جامعه ایثارگری یک ضرورت است و باید با برنامه ریزی و نگاه عالمانه، ظرفیت خدمت رسانی به این عزیزان را افزایش دهیم.استاندار هرمزگان در پایان تاکید کرد: همه ما موظفیم در جهت تحقق آرمان های امام و رهبری و حفظ ارزش های بنیادی، به ویژه تکریم و افزایش منزلت جامعه ایثارگری تلاش کنیم.گفتنی است در این نشست حکم ریاست محمد آشوری تازیانی بر شورای ترویج و توسعه فرهنگ ایثار و شهادت استان هرمزگان که توسط معاون رئیس جمهور و رئیس بنیاد شهید و امور ایثارگران امضا شده است به استاندار هرمزگان تقدیم شد.

یادداشت

اهمیت اطلاعات بانکی و راه‌های حفاظت از آن

تیمور سلیمانی احمدی
مسئول شعبه بندرعباس بانک کار آفرین

در ابتدا با تعریف اطلاعات بانکی و ضرورت آگاهی از این اطلاعات را یادآور می‌شویم و در ادامه با انواع آن، و نگرانی های ممکن و راه‌های محافظت از این اطلاعات خواهیم پرداخت .

اطلاعات بانکی به مجموعه‌ای از داده‌ها و اطلاعات مربوط به حساب‌های بانکی، تراکنش‌ها، مشخصات مشتریان و سایر موارد مرتبط با سیستم بانکی اطلاق می‌شود. این اطلاعات، یکی از حیاتی‌ترین اجزای سیستم مالی هر کشور محسوب می‌شوند و امنیت، صحت و دسترسی به آن‌ها اهمیت بسیاری دارد. در این یادداشت، به بررسی جنبه‌های مختلف اطلاعات بانکی از جمله اهمیت، چالش‌ها، و روش‌های حفاظت از این اطلاعات پرداخته می‌شود.

۱. اهمیت اطلاعات بانکی

اطلاعات بانکی به دلایل زیر بسیار حیاتی هستند:

حفظ اعتماد مشتریان: مشتریان بانک‌ها انتظار دارند که اطلاعات شخصی و مالی آن‌ها محرمانه باقی بماند.

پشتیبانی از تصمیم‌گیری‌های اقتصادی: اطلاعات بانکی به دولت‌ها و سازمان‌ها کمک می‌کند تا تصمیم‌های مالی و اقتصادی بهتری بگیرند.

مبارزه با تقلب و جرایم مالی: اطلاعات دقیق و به‌روز به بانک‌ها کمک می‌کند تا فعالیت‌های مشکوک و کلاهبرداری‌ها را شناسایی کنند.

۲. انواع اطلاعات بانکی

اطلاعات بانکی را می‌توان به دسته‌های مختلف تقسیم کرد:

اطلاعات شخصی: شامل نام، آدرس، شماره شناسایی، شماره حساب و اطلاعات تماس.اطلاعات حساب بانکی: شامل موجودی حساب، شماره کارت، شماره شبا، و تاریخچه تراکنش‌ها.

اطلاعات اعتباری: شامل تاریخچه وام‌ها، سوابق بازپرداخت، و رتبه اعتباری مشتری.

اطلاعات تراکنش‌ها: شامل جزئیات پرداخت‌ها، دریافت‌ها و معاملات انجام شده.

۳. چالش‌های مرتبط با اطلاعات بانکی

امنیت اطلاعات: یکی از بزرگ‌ترین چالش‌های اطلاعات بانکی، حفظ امنیت آن در برابر حملات سایبری و دسترسی‌های غیرمجاز است.

رعایت قوانین و مقررات: بانک‌ها باید به قوانین حریم خصوصی و حفاظت از داده‌ها، نظیر GDPR در اروپا یا قوانین مشابه در کشورهای دیگر، پایبند باشند.

مدیریت داده‌ها: حجم بالای اطلاعات، چالش‌هایی نظیر ذخیره‌سازی، تحلیل، و یکپارچه‌سازی داده‌ها را به همراه دارد.

۴. روش‌های حفاظت از اطلاعات بانکی

رمزنگاری داده‌ها: استفاده از الگوریتم‌های پیشرفته رمزنگاری برای حفظ محرمانگی و امنیت اطلاعات.

احراز هویت چندعاملی (MFA): استفاده از روش‌های متعدد برای تأیید هویت کاربران.

آموزش کارکنان: آموزش پرسنل بانکی در زمینه امنیت اطلاعات برای کاهش احتمال خطای انسانی.

سیستم‌های نظارت و مانیتورینگ: استفاده از نرم‌افزارهای پیشرفته برای شناسایی فعالیت‌های غیرعادی.

پشتیبان‌گیری منظم: ذخیره نسخه‌های پشتیبان از اطلاعات بانکی برای مقابله با حوادث غیرمترقبه.

۵. نقش فناوری در مدیریت اطلاعات بانکی

فناوری‌های نوین، نظیر هوش مصنوعی، بلاک‌چین، و کلان‌داده‌ها، به بانک‌ها کمک کرده‌اند تا اطلاعات را بهتر مدیریت کنند. این فناوری‌ها می‌توانند امنیت، سرعت، و دقت در پردازش اطلاعات را افزایش دهند.

نتیجه‌گیری

اطلاعات بانکی نه تنها ستون فقرات سیستم مالی هستند، بلکه در زندگی روزمره افراد نیز تأثیر چشمگیری دارند. امنیت و مدیریت صحیح این اطلاعات، نقش کلیدی در حفظ اعتماد عمومی به بانک‌ها و نهادهای مالی ایفا می‌کند. بنابراین، سرمایه‌گذاری در فناوری و روش‌های پیشرفته حفاظت از اطلاعات بانکی، ضرورتی انکارناپذیر است.

پیام فرمانده کل سپاه در پی در گذشت "حاج غلام عزیزی" پدر والا مقام شهیدان عزیزی

گروه خبر // فرمانده کل سپاه در پی در گذشت " حاج غلام عزیزی " پدر والا مقام شهیدان عزیزی پیامی صادر کرد.

متن این پیام به شرح زیر است:

بسم الله الرحمن الرحیم

درگذشت رزمنده و یادگار ارزشمند دوران دفاع مقدس مرحوم " حاج غلام عزیزی " پدر والا مقام شهیدان ابراهیم، اسحق و علی عزیزی، در ایام سالروز بعثت حضرت ختمی مرتبت محمد مصطفی صلی الله علیه و آله را به عموم داغدیدگان به ویژه خانواده معزی و مردم انقلابی و قدرشناس استان کرمان تسلیت و تعزیت عرض می‌کنم.بدون تردید همت علوی و الگوی تربیت اسلامی آن پدر گرانقدر در پرورش و تربیت فرزندانی صالح، با ایمان، شجاع و با بصیرت که میدان جهاد فی سبیل الله برابر دشمن متجاوز بعثی را سکوی دستیابی به فیض عظمای شهادت قرار دادند و سبک بال به سوی معبود بال گشودند در کنار مجاهدت های خالصانه این رزمنده سلحشور و همرزم حاج قاسم عزیز در لشکر همیشه پیروز ثارالله، باقیات الصالحاتی گرانسنگ برای ایشان بوده و در حافظه تاریخی ملت قدرشناس ایران اسلامی درخشان، ماندگار و الهام بخش خواهد ماند.با گرامیداشت یاد و خاطره شهدای گرانقدر دوران شکوهمند دفاع مقدس و پدران مقاوم و صبور آنان به ویژه مرحوم حاج غلام عزیزی، علو درجات، رحمت واسعه الهی، همنشینی با پیامبر مهربانی و رحمت حضرت محمد صلی الله علیه و آله و همجواری با فرزندان شهیدش را برای ایشان از خداوند متعال مسئلت دارم.

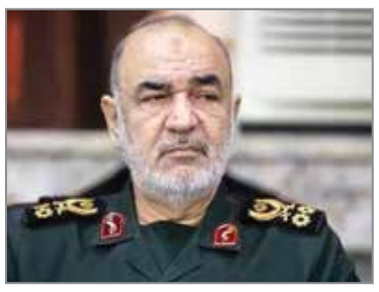

سرلشکر پاسدار حسین سلامی
فرمانده کل سپاه پاسداران انقلاب اسلامی

حصر وراثت

احترما به استحضار می رساند خواهان صغرا امانی فرزند حمزه با هویت کامل به این شورا مراجعه نموده و اشعار داشتند شادروان حمزه امانی فرزند علی به تاریخ ۱۴۰۳/۱۰/٤ به رحمت ایزدی پیوسته و وراث وی در زمان فوت عبارتند از:
۱-کاظم امانی فرزند حمزه متولد۱۳۷۰/۱۰/۲۸ به ش ش ٤۷۰۰۰۲۸۲۵٤ پسر مرحوم ۲-معصومه امانی فرزند حمزه متولد۱۳۷۲/۱۲/۵ به ش ش ٤۷۰۰۰٤۳۹٦۲دختر مرحوم ۳-علی امانی فرزند حمزه متولد۱۳٦۷/۲/۲۰ به ش ش ٦٤ پسر مرحوم ٤-سکینه امانی فرزند حمزه متولد۱۳٦٤/۹/٦ به ش ش ۱۵ دختر مرحوم ۵-فاطمه امانی فرزند حمزه متولد۱۳٦۱/۱۰/۵ به ش ش ۳۵۳ دختر مرحوم ٦-صغرا امانی فرزند حمزه متولد ۱۳۵۸/۳/۱۰ به ش ش ۳۵۲ دختر مرحوم ۷-معصومه دست رس فرزند محمد متولد ۱۳٤۳/۲/۱ به ش ش ٤۸۷ همسر مرحوم و دیگر ورائی ندارد. لطفا ضمن درج در روزنامه نتیجه را به این شورا ارسال فرمایید.

قوه قضائیه
دادگستری جمهوری اسلامی ایران

محمد عباسیان– شورا حل اختلاف شعبه سوم شهرستان پارسیان

مفقودی

کارت شناسایی خودرو سواری فورد تیپ: فیوژن پلاک ۵۳۳٤۸ شخصی قشم مالک:جابر کاروانی شماره شاسی خودرو FAHPOHA۵BR۳۱۳۸۰۸۲شماره موتور BR۳۱۳۸۰۸ مدل ۲۰۱۱ رنگ :عنابی مفقود واز درجه اعتبارساقط می باشد .

سرمقاله

مافیای مسکن و خودرو، تحدیدکنندگان نسل و فرزندآوری

علی زارعی/دریا
daryaz1359 @gmail.com

در سال‌های اخیر، مردم با مشکلات جدی در زمینه تامین مسکن و خودرو مواجه شده‌اند. مافیای مسکن و خودرو به گونه‌ای عمل کرده‌اند که این اقلام برای بسیاری از اقشار جامعه، به ویژه جوانان، به رویایی دست نیافتنی تبدیل شده‌اند. این در حالی است که ایران دارای زمین‌های خدادادی فراوان و مصالح ساختمانی و.... است که دولت ها می‌توانستند به حل مشکل مسکن کمک کنندو نیازی به واردات شان هم وجود ندارد که رهبر معظم انقلاب نیز بر این موضوع تاکید داشتند. همچنین، تولید خودروهای داخلی به جای کاهش قیمت و افزایش کیفیت، هر روز گران‌تر و بی کیفیت‌تر شده و مافیا اجازه واردات و رقابت را نیز نمی‌دهند. این انحصارطلبی و کنترل قیمت‌ها توسط مافیا، تأثیرات منفی زیادی بر زندگی مردم داشته است. بررسی نقش مافیای مسکن و خودرو در تحدید نسل و افزایش مشکلات اجتماعی بایستی موردتوجه قرار گیرد.یکی از بزرگ‌ترین مشکلاتی که مردم با آن مواجه هستند، بحران مسکن است. قیمت بالای مسکن و کمبود واحدهای مسکونی ارزان، جوانان را از داشتن خانه‌ای مناسب محروم کرده است. این مسئله به دلایل مختلفی از جمله عملکرد مافیای مسکن و نبود سیاست‌های مناسب برای افزایش عرضه مسکن برمی‌گردد.ایران دارای زمین‌های خدادادی فراوانی است که می‌تواند به حل مشکل مسکن کمک کنند. اگر دولت زمین‌های مناسب را به مردم واگذار می‌کرد و برنامه‌های حمایتی برای ساخت مسکن ارائه می‌داد، بسیاری از افراد می‌توانستند خانه‌ای مناسب حتی ویلایی برای خود بسازند و بحران مسکن به شدت کاهش می‌یافت وامیدشان به فرزندآوری و ازدواج جوانان افزایش می یافت. قیمت مصالح ساختمانی نیز یکی از عوامل افزایش قیمت مسکن است. مافیای مصالح ساختمانی با کنترل قیمت‌ها و افزایش هزینه‌های ساخت، تأثیر زیادی بر قیمت نهایی مسکن داشته‌اند. دولت باید با کنترل قیمت مصالح و حمایت از تولیدکنندگان داخلی، به کاهش هزینه‌های ساخت و افزایش عرضه مسکن کمک کند.علاوه بر بحران مسکن، مافیای خودرو نیز نقش مهمی در افزایش مشکلات اجتماعی و اقتصادی داشته‌اند. قیمت بالای خودروهای داخلی و عدم امکان واردات و رقابت، مردم را از داشتن خودرویی مناسب و استاندارد و باقیمت منطقی محروم کرده است.مافیای خودرو با کنترل قیمت‌ها و افزایش قیمت خودروهای داخلی، مردم را از داشتن خودرویی مناسب محروم کرده‌اند. این افزایش قیمت‌ها بدون توجه به کیفیت خودروها و نیازهای مردم صورت گرفته و باعث افزایش نارضایتی‌ها شده است. یکی از عوامل افزایش قیمت خودروهای داخلی، عدم امکان واردات و رقابت است. مافیای خودرو با جلوگیری از واردات خودروهای خارجی و انحصارطلبی، بازار خودرو را در دست گرفته‌اند و به دلخواه خود قیمت‌ها را تعیین می‌کنند. دولت ومجلس باید با ایجاد رقابت و امکان واردات خودروهای خارجی، به کاهش قیمت و افزایش کیفیت خودروها کمک کند.مافیای مسکن و خودرو نه تنها تأثیرات اقتصادی، بلکه تأثیرات اجتماعی و روانی نیز بر زندگی مردم داشته‌اند. این تأثیرات شامل افزایش فشار روانی، کاهش امید به زندگی و افزایش مشکلات اجتماعی است.افزایش قیمت مسکن و خودرو و نبود امکان دسترسی به این اقلام، درمان و تحصیل‌گران وعدم دسترسی به بسیاری از لوازم زندگی و.... باعث کاهش امید به زندگی در مردم شده است. جوانان از شروع زندگی مستقل و تشکیل خانواده ناامید شده‌اند و بسیاری از آنان به دلیل مشکلات اقتصادی، از ازدواج و فرزندآوری خودداری می‌کنند.عدم امکان دسترسی به مسکن و خودرو و...، بسیاری از افراد را به سمت مشاغل کاذب و غیررسمی هدایت کرده است. این مشاغل نه تنها درآمد کمی دارند، بلکه باعث افزایش ناهنجاری‌های اجتماعی نیز می‌شوند.فشارهای اقتصادی و اجتماعی ناشی از عملکرد مافیای مسکن و خودرو و....، باعث افزایش مشکلات روانی در مردم شده است. اضطراب، افسردگی و نارضایتی از زندگی از جمله مشکلات روانی هستند که مردم با آن‌ها مواجه‌اند.برای حل مشکلات ناشی از عملکرد مافیای مسکن و خودرو و.... و بهبود وضعیت زندگی مردم، نیاز به اقداماتی فوری و جامع داریم. کنترل قیمت‌ها و افزایش عرضه یکی از راهکارهاست و دولت باید با کنترل قیمت‌ها و افزایش عرضه مسکن و خودرو، به کاهش فشارهای اقتصادی و اجتماعی کمک کند. این اقدام می‌تواند به بهبود وضعیت اقتصادی و افزایش امید به زندگی در مردم منجر شود.واگذاری زمین‌های مناسب به مردم و ارائه برنامه‌های حمایتی برای ساخت مسکن، می‌تواند به حل مشکل مسکن کمک کند. این اقدام می‌تواند به افزایش عرضه مسکن و کاهش قیمت‌ها منجر شود. دولت باید با ایجاد رقابت و امکان واردات خودروهای خارجی، به کاهش قیمت و افزایش کیفیت خودروها کمک کند. این اقدام می‌تواند به بهبود وضعیت بازار خودرو و افزایش دسترسی مردم به خودروهای مناسب منجر شود. اما متاسفانه همان تعداد محدودی از خودروهای خارجی هم که وارد می شوند ، در بنادر رسوب می شوند و خاک می خورند و به راحتی اجازه ترخیص داده نمی شود تا بازار خودرو تعدیل نشود و مردم در حسرت خودروی باکیفیت و ارزان بمانند و برای بسیاری از اقشار به آرزوی دست نیافتنی تبدیل شود.از طرفی دیگر حمایت از تولیدکنندگان داخلی و کنترل قیمت مصالح ساختمانی، می‌تواند به کاهش هزینه‌های ساخت و افزایش عرضه مسکن کمک کند. این اقدام می‌تواند به بهبود وضعیت مسکن و کاهش بحران مسکن منجر شود.در نتیجه باید گفت که مافیای مسکن و خودرو و....با عملکرد خود، تأثیرات منفی زیادی بر زندگی مردم داشته‌اند. در حال حاضر نبض بازار در دست مافیاست و نرخ ارز را هم روزبه روز افزایش می هند و مردم را ناامیدتر و زندگی شان را سخت تر می کنند و دولت هم گویا این‌شرایط بحرانی که بر زندگی مردم تحمیل شده است را نمی بیند واقدامی انجام نمی دهد. افزایش قیمت مسکن و خودرو، کاهش امید به زندگی، افزایش مشاغل کاذب و غیررسمی و افزایش مشکلات روانی از جمله مشکلاتی هستند که مردم با آن‌ها مواجهند. برای حل این مشکلات نیاز به اقداماتی فوری و جامع داریم. دولت باید با کنترل قیمت‌ها، افزایش عرضه مسکن و خودرو، ایجاد رقابت و امکان واردات و حمایت از تولیدکنندگان داخلی، به بهبود وضعیت اقتصادی و اجتماعی کمک کند. با اجرای این راهکارها، می‌توان به بهبود وضعیت زندگی مردم و افزایش امید به زندگی، ازدواج و فرزندآوری کمک کرد و از افزایش مشکلات اجتماعی و اقتصادی جلوگیری کرد.متاسفانه در حوزه فرزندآوری سیاست های مناسبی وجود ندارد وبه همین دلیل هم موفقیت لازم را دولت و نظام در این حوزه نداشته است. خانواده های چندفرزندی که بطور طبیعی مصرف آب وبرق شان بیشتر است ، جریمه می شوند. آنها هزینه بیشتری برای درمان ، تحصیل و.... نیاز دارند و چون توان مالی مناسبی ندارند، بسیاری از آنها از تحصیل محروم می شوند و یا روند آموزشی مناسبی ندارند. گرانی دارو و درمان باعث اختلال در درمان و بهبودی و سلامتی شان شده است. به بسیاری از اقلام اولیه موردنیاز زندگی عادی دسترسی ندارند که بایستی این مشکلات برطرف شود تا تشویق به فرزندآوری اثرگذار باشد. بیشترین فرزندآوری را در کشور، قشر محروم و متوسط جامعه دارند وبیشترین بی توجهی هم نسبت به همین قشر می شود که بایستی در رسیدگی به آنها تجدیدنظر شود.

روزنامه منطقه جنوب کشور
دریا

ثواب انتشار حدیث روز تقدیم به:
بنیانگذار روزنامه دریا
زنده یاد حاج ایوب دبیری نژاد

امام زین العابدین (ع):
در اصلاح اخلاق خویشتن بکوشید

روضه بحار ج ۲ ص ۱۴۸

پنجشنبه ۱۱ بهمن ۱۴۰۳
۲۹ رجب ۱۴۴۶
سال بیست و چهارم شماره ۴۶۵۰

معرفی کتاب

همراهان گرامی روزنامه دریا در این ستون قراره در مورد کتاب بنویسیم واقفم به این امر که امروز دنیای مجازی پر شده از پیشنهادات مختلف جهت خواندن کتاب و نیازی به دوباره گویی نیست به طور مفصل، اما مجموعه دریا دوست داره وقتی روزنامه تورقی زده میشه چشم خواننده در یک تامل کوتاه با کتابی آشنا بشه و چندی شما رو از روزمرگی دور کنه .
در اینجا برشی از کتاب رو با هم می خونیم و دوست دارم شما هم در تعاملی دوستانه کتابی که دوست دارید دیگران در موردش بدونن به ما معرفی کنید.
دوستدار کتاب باز شما هاشمی
INSTAGRAM.COM/DARYANEWS.OFFICIAL

● عنوان : دف و دایره
● نویسنده: کیوان پهلوان

کتاب دف و دایره توسط کیوان پهلوان نوشته شده و در سال ۱۳۹۳ انتشارات آرون آن را منتشر کرده است. این کتاب دارای ۹۶۲ صفحه می باشد و در سال ۱۳۹۷ نیز چاپ دوم آن روانهٔ بازار نشر شده و در دسترس علاقه مندان به خواندن این آثار قرار گرفته است. کتاب «دف و دایره» هر چند در نگاه نخست، تنها کتابی خاص در معرفی یکی از خانواده های سازهای موسیقی به نظر می رسد؛ اما در حقیقت پژوهشگر به واسطه دف و دایره به ژرفای آیین های شادی بخش مناطق مختلف، ورود کرده و تصویر روشنی از آنها ارائه کرده است. البته این کار مهم بنا به اذعان نویسنده در طول ۱۷ سال و به مدد سیصد سفر تحقیقاتی به مناطق ایران صورت گرفته است که پژوهشگر برای ادای دین به راویان و نوازندگانی که با آنها مصاحبه کرده، اسامی ۴۵۷ نفر را در ابتدای کتاب عنوان کرده است. این کتاب در سه بخش تدوین شده است؛ در بخش نخست

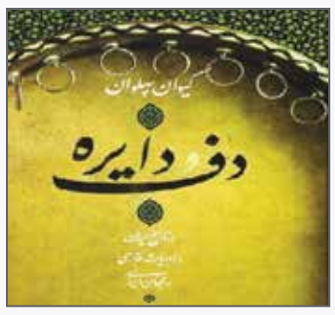

نویسنده با ذکر مباحث نظری، نماد دایره را در تمدن های کهن مورد واکاوی قرار داده و در ادامه با بهره گیری از منابع متقن، پیشینه تاریخی دف و دایره را در ایران و آسیای غربی جستجو نموده است. سپس کاربرد موسیقیایی دف و دایره را به لحاظ تاریخی از ابتدای استیلای اسلام در ایران تا دورهٔ پهلوی اول بررسی کرده است. بخش دوم کتاب، «دف و دایره در ادبیات فارسی» نام دارد. در این بخش نویسنده ضمن تقریر مقدمه ای درچگونگی استفاده از دف در تصوف اسلامی، کاربرد دایره و دف را در آثار منظوم و منثور فارسی پی گرفته است. سومین فصل کتاب، به تحقیقات میدانی پژوهشگر درخصوص کاربرد دف و دایره در ایران زمین اختصاص دارد. در این فصل، نویسنده تمامی مراسمی را که با دف و دایره در مراسم آیینی و مذهبی مناطق مختلف؛ مثل عروسی، ختنه سوران، جشن سده، جشن مهرگان و غیره توضیح داده و با ذکر گزیده ای از ترانه های آن مراسم، به کاربرد و نحوهٔ استفاده از این ساز در بطن آن آیین ها پرداخته است و در ادامه؛ تنوع دف و دایره را در شکل و کاربرد هر منطقه با ذکر ویژگی های فرهنگی آن دیار بررسی کرده است. گفتنی است نویسنده از فرصت استفاده نموده و با تحقیقاتی میدانی در تاجیکستان، افغانستان و ازبکستان، کاربرد دف و دایره را در این کشورها پی گرفته و یافته های تحقیقاتی خود را در این بخش از کتاب اضافه کرده است. بر همین اساس؛ سازشناسی دف و دایره به لحاظ نام های مختلف، طرز ساخت، نقوش، رنگ های مورد استفاده و اندازه های این ساز در مناطق مختلف که با عکس های متعدد مستند شده، از مهم ترین و جذاب ترین فصل های کتاب به شمار می رود. در پایان، محقق به بررسی نمونه های صوتی گردآوری شده پرداخته و پژوهشگر دیگری به نام فرید خردمند، آنها را از دیدگاه وزن، متر و طرح موسیقیایی مطالعه نموده است. پایان بخش کتاب، آوانگاری نمونه های صوتی است که به شیوهٔ اروپایی ارائه شده است. یکی از مزایای این کتاب، لوح فشردهٔ صوتی اثر است؛ در این لوح فشرده، ۴۹۶ قطعه صوتی از نواختن دف و به ویژه دایره در مناطق مختلف گنجانده شده است. بنا بر اعتقاد کارشناسان این حوزه، این کتاب نخستین دانشنامه دف و دایره در ایران است. در این کتاب به وجوه معنی شناختی موسیقی و روح ساز دف و دایره پرداخته شده است. این کتاب علاوه بر دانش؛ به بینش و پس پردهٔ سازدف، توجه نموده و اثری ماندگار در جهت شناخت ظَرفیت های ساز دف و دایره است.

نجمه سیددخت

گردشگری

● تیمچه امین الدوله کاشان، شاهکار هندسی معماران ایرانی

تیمچه امین الدوله، سرای سرپوشیده ای است در چهار سوق بازار معروف به میانچال کاشان که در سال ۱۲۸۵ ساختمان آن به پایان رسید و دارای زیبایی خیره کننده و شاهکارهای هندسی است که این بنا را ممتاز و در نوع خود بی مانند ساخته است. بازار کاشان یکی از مهم‌ترین و زیباترین بازارهای ایران به شمار می‌رود که در اواخر قرن دوازدهم هجری قمری بر اثر زلزله به طور کلی از بین رفت. اما در دوره قاجار و در عهد فتحعلی شاه و ناصرالدین شاه، به وضع مطلوب مرمت و بازسازی شد و بناهای بسیاری در این بازسازی‌ها به وجود آمد. از جمله این بناها، تیمچه و کاروانسرایی است که توسط «جلالت مآب امین الدوله» بنا شد.تمیچه امین الدوله از جاهای دیدنی کاشان به شمار می‌رود و در تقاطع خیابان بابا افضل و میدان کمال الملک، در یکی از نقاط مرکزی بازار واقع شده است.

تیمچه امین الدوله کجاست؟

تیمچه امین الدوله یکی از بخش‌های دیدنی بازار تاریخی کاشان به شمار می‌رود که در میانه آن و در کنار تیمچه بخشی واقع است. بازار کاشان نیز در تقاطع خیابان بابا افضل و میدان کمال الملک قرار دارد.
آدرس: استان اصفهان، کاشان، تقاطع خیابان بابا افضل و میدان کمال الملک، بازار کاشان

قدمت تیمچه امین الدوله

تیمچه امین الدوله یا کاروانسرای امین الدوله یکی از بناهای قاجاری شهر کاشان محسوب می‌شود که در چهارسوق بازار تاریخی این شهر قرار دارد و به میانچال معروف است. در اواخر قرن ۱۲ هجری قمری در اثر زلزله این بازار تخریب و بعد در دوره قاجار و به همت فردی به نام فرخ خان غفاری ملقب به امین الدوله، از رجال نامدار آن زمان بازسازی شد. یکی از بخش‌هایی که به بازار کاشان افزوده شد، همین تیمچه است که به اسم بانی آن امین الدوله نام گرفت. کار ساخت این تیمچه بین سال‌های ۱۲۸۰ تا ۱۲۸۴ هجری قمری به طول انجامید و معمار آن استاد علی مریم کاشانی بود. تیمچه امین الدوله در ۲۹ دی‌ماه سال ۱۳۵۳ با شماره ثبت ۱۰۱۶ در فهرست میراث‌فرهنگی کشور به ثبت رسید.

معماری تیمچه امین الدوله

تیمچه امین الدوله از سه طبقه بنای مستحکم و مسقف مرتفع با دهانه وسیعی تشکیل شده است و از نظر عرض و طول بنایی با عظمت و باشکوه محسوب می‌شود. این بنا علاوه بر داشتن زیبایی چشم‌نواز و شاهکارهای هندسی، در استحکام ساختمان، طرح نقشه و معماری آن‌چنان دقت و مهارتی به کار رفته که پس از صد سال هنوز کوچک‌ترین رخنه و شکافی در اساس و بنیان آن دیده نمی‌شود. سقف تیمچه امین الدوله با مقرنس‌کاری‌های از جنس آجر و کاشی و طاق‌بندی ایرانی بسیار زیبا دیده می‌شود. در این سقف به‌دلیل عدم استفاده از کاربندی، پوشش رومی به کار رفته و به همین دلیل، توانسته‌اند ارتفاع سقف تیمچه را افزایش دهند. علاوه بر آن، عدم قابلیت‌های سازه‌ای یزدی‌بندی به معمار این امکان را داده است تا این پوشش تزیینی را با سهولت بیشتری اجرا کند. تیمچه امین الدوله یک هشتی و یک فضای میانی دارد و حجره‌هایی در دو طبقه در پیرامون آن واقع هستند. این تیمچه از طریق دو درب بزرگ چوبی به بازار مربوط می‌شود. یک در از چهار سو به صحن کوچک هشت ضلعی و دیگری به صحن بزرگ مربع مستطیل شکل جنوبی منتهی می‌شود و در نهایت سرای واحدی را به وجود می‌آورند که یکی از بهترین شاهکارهای معماری ایران در نیمه دوم قرن سیزدهم هجری به شمار می‌رود.

تازه ها

به دنیای تازه‌ها خوش آمدید! در این ستون، شما را با جدیدترین اخبار، رویدادها و تحولات روز آشنا می‌کنیم. از فرهنگ و هنر گرفته تا علم و فناوری، هر آنچه که در دنیای اطراف ما در حال وقوع است، در اینجا برای شما گردآوری شده. با ما همراه باشید تا از تازه‌ترین اطلاعات و تحلیل‌ها بهره‌مند شوید!

● دانشمندان می‌گویند درباره علت آفتاب‌سوختگی اشتباه می‌کردند

درحالی‌که عموما تصور می‌شود اثرات آفتاب سوختگی پیامد آسیب‌دیدگی DNA است، مطالعه جدیدی تئوری متفاوتی پیشنهاد می‌کند. اگر مدت زمان زیادی بدون محافظت زیر نور خورشید بمانیم، پوستمان قرمز شده و می‌سوزد. توضیح معمول درباره این واکنش التهابی دردناک پوست به این صورت است که یک سری از اثرات به دنبال آسیب به دی‌ان‌ای بافت پوست ایجاد می‌شود. این آسیب‌ها باعث شروع زنجیره‌ای از واکنش‌ها می‌شوند که درنهایت درد و التهاب پوست را در پی دارد.به گزارش زومیت، اما طبق مطالعه جدیدی که روی موش‌ها و سلول‌های پوست انسان انجام شده، لحظات اولیه آفتاب‌سوختگی کمی متفاوت از چیزی است که قبلا تصور می‌شد. آنا کنستانس وبند، زیست‌شناس مولکولی از دانشگاه‌کپنهاگ می‌گوید: «فکر می‌کردیم آفتاب‌سوختگی باعث آسیب به DNA، مرگ سلول‌ها و التهاب می‌شود.» اما پژوهش جدید او نشان می‌دهد این اثرات به دلیل آسیب‌دیدن RNA رخ می‌دهد و نه DNA.اصطلاح «آفتاب‌سوختگی» به نوعی اشتباه است. برخلاف سوختگی‌های حرارتی خفیف که به دلیل حرارت و آسیب‌دیدگی پروتئین‌های بدن ایجاد می‌شوند، آسیب آفتاب‌سوختگی به دلیل تابش طولانی‌مدت پرتوهای فرابنفش B با طول موج کوتاه‌تر رخ می‌دهد. صرف‌نظر از اینکه آسیب ناشی از آفتاب‌سوختگی چگونه ایجاد می‌شود، نتیجه یکی است: استرس‌های سلولی به سیستم ایمنی درمورد تهدیدی بالقوه هشدار می‌دهند و این امر آغاز واکنش زنجیره‌ای شیمیایی را به دنبال دارد. این واکنش باعث می‌شود برخی رگ‌های خونی گشاد و برخی دیگر تنگ شوند و حساسیت به درد افزایش یابد.تعیین عواملی که باعث واکنش‌های شیمیایی مذکور می‌شوند، می‌تواند پیچیده باشد. برای مثال، خود گرما می‌تواند واکنش‌هایی را ایجاد کند. تغییرات ناگهانی در میزان آب، گونه‌های فعال اکسیژن و حتی پارگی‌های ساده در سلول‌ها می‌توانند سیگنال‌هایی به سیستم ایمنی ارسال کنند که سریع وارد عمل شود.آنا وبند می‌گوید: «آسیب به دی‌ان‌ای جدی است، زیرا جهش‌ها به نسل‌های بعدی سلول‌ها منتقل می‌شوند، اما آسیب به RNA باعث جهش‌های دائمی نمی‌شود. قبلاً فکر می‌کردیم به شرطی که DNA سالم باشد، RNA اهمیت کمتری دارد، اما آسیب به RNA اولین چیزی است که باعث شروع واکنش دربرابر اشعه فرابنفش می‌شود.»آنا وبند و همکارانش این موضوع را با استفاده از موش‌هایی که فاقد پروتئین ZAK-ALPHA بودند، نشان دادند. پروتئین مذکور در پاسخ به استرس نقش دارد و با اتصال به ماشین‌آلات سلولی که رشته‌های RNA پیام‌رسان را به پروتئین ترجمه می‌کند، می‌تواند در مواقعی که روند ترجمه به حالت طبیعی پیش نمی‌رود، به سلول هشدار دهد.با قرار دادن موش‌ها درمعرض اشعه فرابنفش نوع B یا آنتی‌بیوتیکی که موجب آغاز واکنش پروتئین ZAK-ALPHA می‌شد، مشخص شد پاسخ استرسی که توسط RNA کنترل می‌شود، در ایجاد علائم آفتاب‌سوختگی اهمیت زیادی دارد.آزمایش‌های آزمایشگاهی روی سلول‌های پوست انسان که برای بررسی پیامدهای آسیب DNA ناشی از UV طراحی شده بود، نشان داد تغییر قابل‌توجه در RNA پیام‌رسان سلول باعث توقف فعالیت سلول و واکنش سیستم ایمنی می‌شود.بدون پروتئین ZAK-ALPHA، موش‌هایی که درمعرض تابش اشعه فرابنفش نوع B قرار گرفتند، مانند حالت عادی دچار آفتاب‌سوختگی نشدند. این امر نشان می‌دهد آسیب به RNA ممکن است نقش کلیدی در حساسیت بدن ما نسبت به نور خورشید داشته باشد.دانشمندان با ادامه‌ی تحقیق درمورد پیامدهای آسیب به RNA و نقش آن در واکنش‌های استرسی، ممکن است راه‌هایی برای درمان بهتر آفتاب‌سوختگی و بیماری‌هایی که توسط نور خورشید تشدید می‌شوند، پیدا کنند.

روزنامه سیاسی، اجتماعی، فرهنگی، ورزشی
گستره توزیع : منطقه جنوب کشور
بوشهر، خوزستان، سیستان و بلوچستان، فارس، کرمان، کهگیلویه و بویر احمد، هرمزگان، یزد
مدیر مسئول و صاحب امتیاز : یعقوب دبیری نژاد
سردبیر : سمیه هاشمی پور
دارای ضریب کیفی ۶۸/۵۰ و رتبه دوم در میان روزنامه های منطقه ای کشور
پست الکترونیکی : daryanews_bnd@yahoo.com
اینستاگرام : daryanews.official
تلفن : ۳۲۲۴۶۳۸۴-۳۲۲۴۳۷۳۴ -۳۲۲۲۲۷۹۳ -۳۲۲۲۲۶۳۵ نمابر: ۳۲۲۴۶۶۰۰ ایتا: ۰۹۹۶۱۹۳۸۱۰۱
دفتر : بندرعباس – بلوار امام خمینی (ره) – سه راه دلگشا برج نیلوفر – ورودی غربی–طبقه پنجم – واحد ۲۳
چاپ مهدوی کرمان تلفن: ۳۲۱۳۴۸۳۸ – ۰۳۴

آئین نامه اخلاق حرفه ای روزنامه دریا

روزنامه نگار موظف است ضمن دفاع از آزادی خبر و تفسیر و انتقاد، اسرار حرفه ای خود را حفظ کند و از افشای اطلاعات و اخباری که به صورت محرمانه به دست می آورد به جز مواردی که با حکم دادگاه مشخص می شود، خودداری کند.

دبیر سیاسی: علی زارعی
دبیر فرهنگی و اجتماعی : الناز مطهری نژاد
دبیر اقتصادی: امین زارعی

نمایندگی استانها:

جنوب سیستان و بلوچستان شهریار سروش	۰۹۱۵۸۴۵۳۶۴۶
کرمان آرزو توکلی چترودی	۰۳۴-۹۱۰۱۹۱۰۱
کهگیلویه و بویراحمد علیزاده	۰۹۱۷۳۴۱۳۲۷۰
یزد علیرضا حائری زاده	۰۹۳۳۴۰۵۳۱۵۶
فارس عزیزاله قهرمانی	۰۹۱۷۱۱۴۰۹۹۷
خوزستان حسن سیلاوی	۰۹۳۶۲۷۰۶۷۲۳
بوشهر مهران سلطانی نژاد	۰۹۲۱۱۴۸۷۰۰۹

اینفوگرافی

عکس روز

عبدالرضا شیبانی

ساحل پارسیان

کاریکاتور

● لای لون

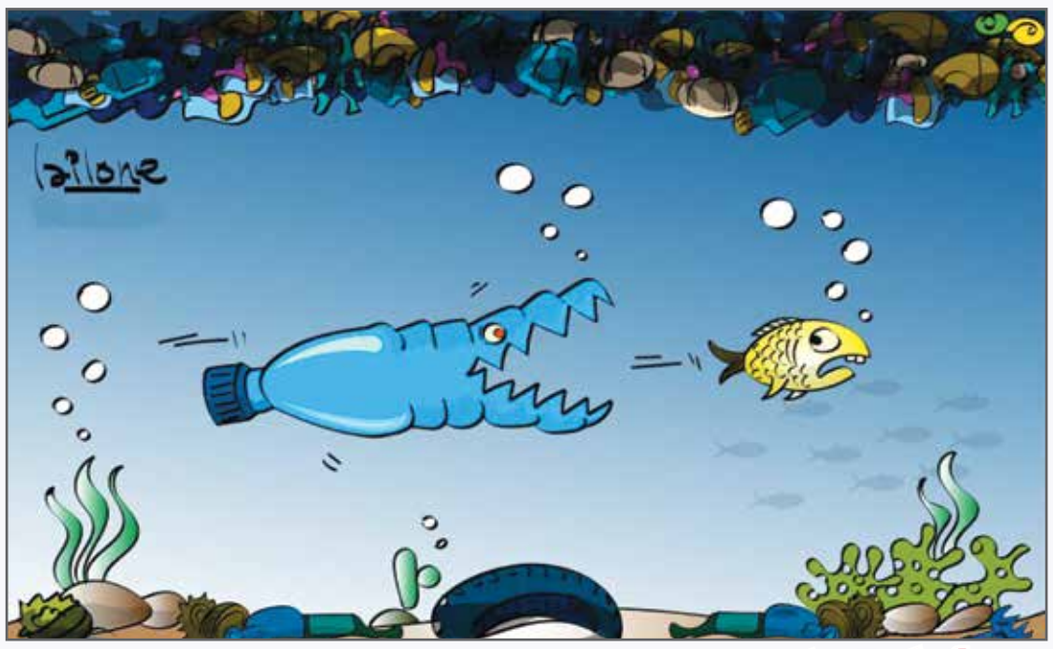

غلبه بر آلودگی پلاستیک